Coalition Inter Jeunes

RAPPORT ANNUEL 2024

www.interjeunes.org | info@interjeunes.org

TABLE DES MATIÈRES

3 MOT DE LA PRÉSIDENCE ET DE LA DIRECTION

5 À PROPOS

6 L'ANNÉE EN CHIFFRES

7 L'ÉQUIPE

9 NOS MEMBRES

10 LA RECHERCHE ET L'ÉVALUATION

15 LA GRANDE CONSULTATION JEUNESSE

19 REPRÉSENTATIONS POLITIQUES

22 INTERJEUNES EN ACTION

26 VIE ASSOCIATIVE ET DÉMOCRATIQUE

27 RAYONNEMENT D'INTERJEUNES

30 TRAVAUX INTERNES

31 PERSPECTIVES 2025

32 NOS PARTENAIRES

33 ANNEXE 1 : LISTE DES ORGANISMES FAISANT PARTIE D'INTERJEUNES

MOT DE LA PRÉSIDENCE ET DE LA DIRECTION

L'année 2024 a été marquée par la continuité dans nos actions ainsi que par de belles opportunités qui nous ont permis de rayonner autant au Québec qu'à l'étranger. Ce fut également une période d'évaluation qui nous a permis d'identifier des éléments centraux à notre mode de gouvernance et de réajuster nos orientations en conséquence. Alors que nous clôturons l'année, nous sommes fiers des actions réalisées au fil des mois et optimistes pour l'avenir.

Parmi les moments marquants, l'expérience du Data Party, unique en son genre, a rassemblé tous nos regroupements membres ainsi que nos alliés le temps d'une journée d'échanges et de réflexion. Cette initiative a offert une précieuse occasion d'apprentissages significatifs, permettant à chacun d'apporter sa perspective. Elle a également contribué à faire émerger les éléments clés de la recherche sur l'intervention en ACA jeunesse et à mieux comprendre les enjeux spécifiques de chaque regroupement. Les discussions, nourries par la diversité des voix présentes, ont été enrichissantes et ont renforcé l'importance de mieux se connaître et de collaborer ensemble.

L'édition 2024 de la Grande Consultation Jeunesse a également été un beau succès de notre année. Avec une participation accrue et davantage de jeunes, des activités créatrices variées et la présence de plusieurs élu(e)s, cet événement fut un moment fort d'expression qui a mis en lumière la diversité des opinions et des besoins des jeunes. Les rencontres en Abitibi-Témiscamingue et en Estrie qui ont suivi ont quant à elles permis d'ajouter la voix de jeunes en région, diversifiant ainsi les recommandations et renforçant notre engagement à écouter, comprendre et agir en tenant compte des aspirations des jeunes.

À travers chacune de ses actions, la mission de la Coalition Interjeunes continue de trouver un écho de plus en plus marqué auprès de ses partenaires et des instances politiques. La participation d'une délégation au Forum citoyen international en éducation en Tunisie a également permis de faire briller l'importance de l'ACA jeunesse au-delà de nos frontières.

(SUITE) MOT DE LA PRÉSIDENCE ET DE LA DIRECTION

L'ensemble de ces réalisations ne serait pas possible sans la contribution essentielle de notre équipe permanente, qui accomplit un travail remarquable. Nous tenons à exprimer notre gratitude à Valérie Chrétien, responsable de mobilisation et des événements, qui a organisé, entre autres, les deux dernières Grandes Consultations Jeunesse, et qui nous a quittés pour d'autres défis professionnels. De plus, au CA, nous saluons le départ de Suzie Gauthier, administratrice représentant l'AGFGSQ, et nous avons accueilli chaleureusement Noémie Roche, administratrice pour le ROCAJQ.

Après un automne marqué par la réflexion, notre objectif reste inchangé : être un acteur clé de l'action communautaire autonome jeunesse, saisir les opportunités de défense et de promotion de l'ACA jeunesse et participer activement à la construction d'une société plus juste et inclusive.

Merci à toutes et à tous pour votre confiance et votre collaboration. Ensemble, continuons à apprendre, à grandir et à construire un avenir où les jeunes sont au cœur des priorités de la société québécoise.



Nicholas Legault
Président

Jennifer Robillard
Directrice générale

À PROPOS

Fondée en 1997, la Coalition Interjeunes représente les sept associations et regroupements québécois d'action communautaire autonome jeunesse ; l'Association Grands Frères et Grandes Sœurs du Québec (AGFGSQ), le Regroupement des Auberges du cœur du Québec (RACQ), le Regroupement des écoles de la rue accréditées du Québec (RÉRAQ), le Regroupement des maisons des jeunes du Québec (RMJQ), le Regroupement des organismes communautaires autonomes jeunesse du Québec (ROCAJQ), le Regroupement des organismes de lutte au décrochage (ROCLD) et le Regroupement des Organismes Communautaires Québécois pour le Travail de Rue (ROCQTR).

Aujourd'hui, Interjeunes rassemble 430 organismes jeunesse répartis dans les 17 régions administratives du Québec. Avec une moyenne de 30 années d'expérience sur le terrain, ces organismes démontrent une compréhension approfondie et actuelle des réalités de leur milieu, enrichie par des décennies d'engagement. Leur action s'adresse principalement aux jeunes âgés de 12 à 30 ans.

Notre vision

La Coalition Interjeunes se positionne comme un leader influent en matière d'action communautaire autonome jeunesse, tant auprès des instances politiques et institutionnelles que de la société en général. L'action communautaire autonome jeunesse est reconnue pour son expertise et son rôle essentiel auprès de la jeunesse québécoise.

Nos valeurs

Équité
Solidarité
Justice sociale
Respect
Diversité

Une approche...

- Collaborative, coconstruite, partenariale & intersectorielle.

Notre mission

Par son regard croisé sur les réalités jeunesse, la Coalition Interjeunes rassemble, mobilise, défend et promeut l'action communautaire autonome jeunesse.

L'ANNÉE EN CHIFFRES

7 regroupements et associations membres

430 organismes communautaires autonomes jeunesse représentés

17 régions impliquées

+280 000 jeunes rejoint(e)s annuellement

Recherche et évaluation

- 2 publications de rapports de l'étude d'impact
- 1 évaluation sur les métiers d'intervention
- 1 Data Party pour analyser les résultats

Grande Consultation Jeunesse

- 235 personnes présentes
- 40 organismes présents
- 14 régions administratives représentées
- 22 recommandations formulées par les jeunes

Représentations politiques

- 16 rencontres avec des élu(e)s et représentant(e)s
- 1 délégation internationale en éducation

Communications

- 9 parutions dans les médias
- 4 communiqués de presse
- 4 112 utilisateurs actifs sur le site web
- 10 002 pages web vues
- 624 abonné(e)s à l'infolettre

L'ÉQUIPE

La permanence

Merci à notre équipe qui a encore travaillé cette année sur de nombreux projets et qui a valorisé le travail des regroupements et des organismes communautaires jeunesse.

Jennifer Robillard
Directrice générale

Marie Anne Guichandut
Responsable de la recherche et de l'évaluation



Valérie Bineau
Responsable des communications et des événements

Valérie Chrétien
Responsable des événements et de la mobilisation

Nous tenons à remercier Valérie Chrétien, qui a quitté son poste de responsable de la mobilisation et des événements en novembre 2024. Merci pour tout le travail accompli au sein de la Coalition et les beaux souvenirs créés avec l'équipe comme avec les membres et les organismes. Bonne continuation dans les nouveaux défis qui t'attendent !

Le conseil d'administration

L'efficacité des actions de la Coalition repose sur l'implication de son conseil d'administration composé de sept administratrices et administrateurs qui réunissent leurs forces et leur expertise au service de l'action communautaire autonome jeunesse.
Cette année, les membres du CA se sont réunis 7 fois, que ce soit pour les rencontres régulières de CA et le maintenant traditionnel lac-à-l'épaule de juin, mais également le temps d'une journée spéciale de réflexion à l'automne. À cela s'ajoutent les travaux des comités, la relecture des documents et autres moments d'échange.
Nous tenons à les remercier pour le temps investi dans la mission de la Coalition !

Nicholas Legault → Président
Directeur général du Regroupement des maisons des jeunes du Québec

Paule Dalphond → Vice-Présidente
Directrice générale du Regroupement des Auberges du cœur du Québec

Nathalie Bergeron → Trésorière
Directrice générale du Regroupement des écoles de la rue accréditées du Québec

Audrey Sirois → Secrétaire
Directrice générale du Regroupement des organismes communautaires québécois pour le travail de rue

Mélanie Marsolais → Administratrice
Directrice générale du Regroupement des organismes communautaires de lutte au décrochage

Noémie Roche → Administratrice
Directrice générale du Regroupement des organismes communautaires autonomes jeunesse du Québec

Suzie Gauthier* → Administratrice
Directrice générale de l'Association Grands Frères Grandes Sœurs du Québec

*Nous tenons à remercier Suzie qui a quitté ses fonctions à l'AGFGSQ à l'automne. Ce fut un réel plaisir de travailler avec toi. Grâce à ton engagement, Interjeunes s'est ouvert à un tout nouveau réseau d'organismes, enrichissant nos réflexions et notre regard sur les enjeux jeunesse. Nous te souhaitons une bonne continuation dans tes projets !

NOS MEMBRES

La Coalition Interjeunes rassemble et représente les sept associations et regroupements nationaux d'organismes communautaires autonomes jeunesse du Québec.

Le Regroupement des Auberges du coeur du Québec

RÉRAQ
Regroupement des écoles de la rue accréditées du Québec

Regroupement des MAISONS DES JEUNES du Québec

RocajQ

ROCLD
REGROUPEMENT DES ORGANISMES COMMUNAUTAIRES QUÉBÉCOIS DE LUTTE AU DÉCROCHAGE

Regroupement des organismes communautaires québécois pour le travail de rue
ROCQTR

Grands Frères Grandes Sœurs DU QUÉBEC

LA RECHERCHE ET L'ÉVALUATION

Étude de l'impact des organismes communautaires autonomes jeunesse sur la qualité de vie des jeunes

En 2024, Interjeunes a complété son étude d'impact avec la publication de deux rapports sur :

- Les conditions de vie socioéconomiques des jeunes
- La participation citoyenne

Une synthèse du rapport sur la réussite éducative a également été publié.

Les six rapports de l'étude sont maintenant disponible sur notre site web :

https://interjeunes.org/etude-dimpact/



Diffusion des résultats

- Lancement du rapport sur les conditions de vie socioéconomiques des jeunes : Un événement a eu lieu le 7 février au bar Nestor à Montréal, rassemblant 41 représentants d'organismes partenaires.
- 4 présentations réalisées auprès des acteurs du milieu.
- Participation au Forum international citoyen de l'éducation à Sousse (Tunisie) du 19 au 21 avril, où les résultats sur la réussite éducative ont été partagés.
- Présentation à la 8e rencontre de lutte au décrochage (15-16 avril 2024).
- Présentation au comité des partenaires pour la persévérance scolaire de Lévis.



Lancement du rapport sur les conditions socioéconomiques des jeunes à à Montréal



Évaluation des métiers d'intervention en ACA jeunesse

Ce projet a pour objectif d'évaluer différents aspects des métiers d'intervention afin de trouver des moyens de mieux connaître, reconnaître et valoriser les métiers d'intervention en ACA jeunesse. Le tout, dans une perspective d'attraction et de rétention du personnel.

Collecte de données

La collecte de données a été complétée en 2024. Celle-ci inclut :

- 2 sondages : 635 répondant·es, dont 389 intervenant·es et 212 organismes de 17 régions administratives.
- 17 Discussions de groupe impliquant 556 personnes (intervenant·es et directions) de 155 organismes de 16 régions administratives.
- 3 Focus groups auprès d'étudiant·es et stagiaires.

Analyse et mobilisation

Une fois la compilation des données faite et une analyse effectuée conjointement avec le comité de recherche, les résultats et les constats ont été dévoilés de diverses façons :

Data Party

Le 12 septembre, une soixantaine de participants, incluant les CA des regroupements membres d'Interjeunes et leurs équipes de travail ainsi que le comité de recherche d'Interjeunes, se sont réunis pour explorer des solutions concrètes pour reconnaître et valoriser les métiers d'intervention et répondre aux défis d'attraction et de rétention du personnel.



(Suite) Analyse et mobilisation

- Les résultats spécifiques aux différents secteurs ont été transmis à 5 regroupements.
- Une présentation des résultats et des constats a été faite au ROCQTR le 5 décembre 2024.



Autres réalisations

- Participation au Colloque Engagement des étudiants en travail social le 6 juin 2024 avec une présentation sur les particularités du travail social en milieu communautaire, devant 65 étudiant·es et professeur·es.

Recherches et évaluation

Par ses recherches et évaluations, Interjeunes recueille des données récurrentes et uniformes sur les organismes et les réalités auxquelles ils font face afin d'être en mesure de documenter et mettre en lumière le travail accompli sur le terrain et d'en mesurer ses impacts.

Comité de recherche

En 2024, le comité s'est rencontré à 5 reprises et il y eu 10 rencontres de sous-comités en préparation du Data party.

Les membres du comité de recherche étaient :

- Adrienne Winrow, Youth 4 youth Québec
- Audrey-Anne V. LeBlanc, Enfantaisie
- Caroline Forget-Galipeau, Regroupement des maisons des jeunes du Québec
- Cynthia St-Jacques, L'Antre-Jeunes
- Elsa Beaudry, Gîte jeunesse
- Francis Soulard, Maison des jeunes de St-Émile
- Katia Savard, Je Raccroche
- Marie-Hélène Germain, L'Antre-Jeunes de Mercier-Est
- Maxime Rainville, Espace Vivant/Living Room
- Mélanie Desrosiers, L'ABC des Hauts-plateaux
- Mélanie Lavoie, Pro Jeunes-Est
- Nathalie Bergeron, Regroupement des écoles de la rue accréditées & représentante du conseil d'administration d'Interjeunes
- Nathalie Hernandez, Maison des jeunes Pointe-à-la-Croix
- Sara Millar, Centre de prévention du décrochage scolaire Oméga
- Simon Beaudin, Regroupement des organismes de lutte au décrochage du Québec
- Zoé Rhéaume. Grands Frères Grandes Sœurs de Québec



LA GRANDE CONSULTATION JEUNESSE

Une 8e édition réussie

La Grande Consultation Jeunesse (GCJ) a rassemblé 235 intervenants jeunesse et jeunes âgés de 12 à 30 ans provenant de tout le Québec. Faisant partie de la Stratégie d'action jeunesse du gouvernement du Québec, cet événement vise à donner la parole aux jeunes. La GCJ leur offre l'occasion de discuter des enjeux qui les concernent, de proposer des solutions collectives et de formuler des recommandations afin qu'elles soient entendues et prises en compte dans l'élaboration des projets de loi et des politiques publiques notamment.

Pour participer à la Grande Consultation Jeunesse, les jeunes doivent fréquenter et s'impliquer dans l'un des organismes d'action communautaire autonome jeunesse membres de la Coalition Interjeunes. Les jeunes prennent part à cette expérience unique accompagné(e)s d'un(e) intervenant(e) de leur organisme.

En 2023, les jeunes ont émis comme recommandation au gouvernement que les élus se présentent dans les consultations jeunesse afin d'écouter les jeunes. La 8e édition a donc été une réussite en ce sens puisque 6 élu(e)s étaient présent(e)s pour écouter les jeunes. Vous pouvez écouter les souhaits des élus pour la jeunesse sur notre Balado Parlons jeunesse.

Cet événement est financé par le Secrétariat à la jeunesse du Québec.

Secrétariat à la jeunesse Québec

Pour écouter le Balado Parlons Jeunesse

La jeunesse écoutée par nos élu(e)s

En 2024, la Coalition Interjeunes et ses 7 regroupements membres ont été heureux de constater un fort intérêt des élu(e)s provinciaux pour les enjeux jeunesse.

Au courant de l'année, plusieurs rencontres ont été organisées pour leur présenter l'un ou l'autre des rapports des Grandes Consultations Jeunesse et les recommandations formulées par les jeunes :



Personnes rencontrées

- Pascale Déry, Ministre de l'Enseignement supérieur (CAQ)
- Loïc Bouffard-Dumas, conseiller principal cabinet Emploi (CAQ)
- Madwa Nika Cadet, Députée de Bourassa-Sauvé et Porte-parole de l'opposition officielle pour la jeunesse (PLQ)
- Joël Arsenault, Député des Îles-de-la-Madeleine (PQ)
- Ketleen Monrose, chargée de projet à l'Union des municipalités du Québec
- Pierre Deshaies, conseiller municipal, Ville d'Amos
- Benjamin Turcotte, conseiller municipal, et Paule-Antoine Martel, conseiller en relation avec les milieux, Ville de Val d'Or



Mme Elisabeth Prass, Mme Désirée McGraw, M. Guillaume Cliche-Rivard, Mme Alejandra Zaga Mendez, M. Joël Arseneau et M. Lionel Carmant lors de la GCJ 2024.

Crédit photo : Vanessa Pitt

La GCJ en tournée

Dans le prolongement des Grandes Consultations Jeunesse (GCJ) d'avril 2023 et 2024, l'équipe de la Coalition Interjeunes a poursuivi sa tournée du Québec. Cette initiative vise à aller directement à la rencontre des jeunes dans les organismes qu'ils et elles fréquentent, discuter des recommandations formulées lors des GCJ et recueillir leurs préoccupations.

Ces rencontres ont été l'occasion de riches échanges, apportant parfois des nuances à certaines recommandations et présentant des points de vue diversifiés en fonction des régions et du vécu des jeunes rencontrés. Cette démarche vient donc offrir une vision élargie des réalités de la jeunesse québécoise et enrichir les recommandations de la GCJ.

En 2024, l'équipe d'Interjeunes a visité 13 organismes communautaires autonomes répartis dans quatre régions administratives. Au total, 121 jeunes ont participé à ces échanges.

13 organismes visités

+120 jeunes rencontré(e)s

Régions visitées

Outaouais

Abitibi-Témiscamingue

Estrie

Montréal



Le comité organisateur derrière l'événement

Composé de 11 membres, le comité organisateur a appuyé l'équipe d'Interjeunes dans la logistique et l'organisation de l'événement. Au total, les membres du comité se sont rencontrés à quatre reprises, pour un engagement moyen de 20 h par personne.











- Allyson Larouche, jeune
- Carolann Fournier, MDJ Port-Cartier inc.
- Demetry Cloutier, jeune
- Jessica Côté-Guimond, Collectif Ex-Placé DPJ
- Maxim Fontaine-Matteau, ROCQTR
- Pamela Petit-Frère, ROCLD
- Patrick Pelletier, 1001 Rues
- Swalnes Desmarais, jeune
- Valérie Chrétien, Coalition Interjeunes
- Vanessa Pitt, MDJ Le Gros Orteil
- Véronique Bouchard, AGFGSQ






REPRÉSENTATIONS POLITIQUES

Tisser des liens avec le politique

L'année 2024 a été marquée par de nombreuses rencontres et représentations pour Interjeunes. L'équipe a participé à divers échanges avec des élu(e)s, représentant(e)s politiques et partenaires, afin de présenter les enjeux jeunesse, les rapports d'impact, ainsi que les recommandations issues de la Grande Consultation Jeunesse 2024. Le tableau ci-dessous résume les principales rencontres et discussions tenues au cours de l'année.

Rencontre	Élu(e) ou représentant(e) rencontré(e)	Parti politique	Date
Aire ouverte - Discussion sur nos membres et enjeux	Steve Cornellier, Coordonnateur Aire Ouverte	Aire ouverte	2 février 2024
Présentation d'Interjeunes et de ses recherches au Comité jeunes élu(e)s UMQ	Ketleen Monrose, Chargée de projets aux politiques	Union des municipalités du Québec	15 février 2024
Présentation des rapports d'impact sur les conditions socio-économiques et sur la réussite éducative des jeunes	Marc Hétu - Conseiller politique au cabinet du ministre de l'Éducation	Coalition Avenir Québec	21 mars 2024
Discussion sur l'action communautaire autonome jeunesse et les membres Interjeunes	Annie Grand-Mourcel-Brosseau, Sous-ministre adjointe chargée du Secrétariat à la jeunesse, & Alexandre Gagné, Coordonnateur aux partenariats	Secrétariat à la jeunesse	15 mai 2024
Présentation d'Interjeunes et du rapport de la GCJ 2024	Benjamin Turcotte, Maire suppléant et Conseiller municipal, & Paul-Antoine Martel, Conseiller en relation avec les milieux		29 mai 2024
Présentation d'Interjeunes et du rapport de la GCJ 2024	Pierre Deshaies, Maire suppléant et Conseiller municipal		30 mai 2024
Présentation des recommandations des jeunes de la Grande Consultation Jeunesse 2024	Joël Arseneau, Député des Îles-de-la-Madeleine	Parti Québécois	20 juin 2024

(suite) Tisser des liens avec le politique

Rencontre	Élu(e) ou représentant(e) rencontré(e)	Parti politique	Date
Présentation des recommandations des jeunes de la GCJ 2024	Madwa-Nika Cadet, Députée de Bourassa-Sauvé	Parti libéral du Québec	21 juin 2024
Retour sur une sortie publique et discussion des enjeux jeunesse	Mathieu Lacombe, Ministre responsable de la Jeunesse, Sabrina Leroux, Conseillère politique, & Annie Grand-Mourcel-Brosseau, Sous-ministre adjointe chargée du Secrétariat à la jeunesse	Coalition Avenir Québec	25 juin 2024
Présentation des recommandations des jeunes de la GCJ 2024	Loïc Bouffard-Dumas, conseiller principal cabinet	Coalition Avenir Québec	8 juillet 2024
Présentation des recommandations des jeunes de la GCJ 2024	Pascale Déry, Ministre de l'Enseignement supérieur,Cécile Hénault, Attachée politique, & Nathalie Breault, Attachée politique de François Legault	Coalition Avenir Québec	8 juillet 2024
Enjeux jeunesse de la rentrée	Madwa-Nika Cadet, Députée de Bourassa-Sauvé	Parti libéral du Québec	6 septembre 2024
Présentation de la Grande Consultation Jeunesse et des recommandations des jeunes	Équipe du Secrétariat à la jeunesse en lac-à-l'épaule		10 septembre 2024
RMJQ et CJE	Annie Grand-Mourcel-Brosseau, Sous-ministre adjointe chargée du Secrétariat à la jeunesse, & Alexandre Gagné, Coordonnateur aux partenariats	Secrétariat à la jeunesse	31 octobre 2024
Enjeux jeunesse	Tricia Murray, Attachée politique de Madwa-Nika Cadet	Parti libéral du Québec	16 décembre 2024



Avec M. Mathieu Lacombe



Avec Mme Pascale Déry

(suite) Tisser des liens avec le politique

Autres présences

En plus de ces rencontres privilégiées, Interjeunes a participé à des événements importants pour défendre les intérêts de ses membres et des organismes :



Forum sur la prévention de l'itinérance jeunesse et le respect des droits des jeunes
Les 31 avril et 1er mai 2024



Cocktail pour les Journées de la persévérance scolaire à l'Hôtel du parlement
Le 13 février 2024



Rencontre avec les représentants politiques de Val d'Or lors de la Tournée GCJ
Le 29 mai 2024

INTERJEUNES EN ACTION

Concertation, collaboration & partenariats

Secrétariat à la jeunesse (SAJ)

En tant que partenaire du SAJ, la Coalition a participé à plusieurs rencontres et événements en 2024 :

- 2 rencontres des partenaires
- Participation à la Grande rencontre des partenaires le 5 juin à Québec
- 1 rencontre entre le conseil d'administration et l'équipe de direction du SAJ
- Présentation de la Grande Consultation Jeunesse à l'équipe du SAJ lors de leurs journées de planification le 10 septembre

Nous remercions également le Secrétariat à la jeunesse qui a participé aux différentes rencontres entre les membres du conseil d'administration et le Ministre responsable de la jeunesse, Mathieu Lacombe.



Aire Ouverte

Interjeunes agit à titre de partenaire jeunesse auprès de l'équipe de coordination provinciale Aire ouverte et suit de près le développement de ce projet mis sur pied par le ministère de la Santé et des Services sociaux. En 2024, la Coalition a participé à :

- 3 rencontres du comité
- 2 rencontres de suivi avec le coordonnateur du projet au Ministère

Représentations extérieures

Forum Citoyen International en Éducation

Du 17 au 24 avril 2024, Interjeunes a participé au 4e Forum citoyen international en éducation à Sousse, en Tunisie. La délégation était composée de notre directrice générale, notre responsable de la recherche et de l'évaluation ainsi que de deux administratrices, Mélanie Marsolais et Nathalie Bergeron. Elles rejoignaient un groupe de 180 conférenciers provenant de plusieurs pays francophones afin de présenter l'impact de l'action communautaire autonome jeunesse du Québec lors de la journée de la société civile. Plus de 700 personnes ont participé à l'événement.

Accompagnées par le directeur de l'organisme Je raccroche, Jennifer, Mélanie et Nathalie ont présenté une table ronde Les solutions des organismes communautaires autonomes québécois pour lutter contre le décrochage scolaire et social. De son côté, Marie Anne a présenté une conférence Au-delà des murs de l'école : l'impact sur la réussite éducative de l'action communautaire autonome au Québec. À cela s'ajoutent quelques présentations du ROCLD et du RÉRAQ.

Le forum fut l'occasion de faire rayonner l'action communautaire autonome jeunesse à l'extérieur du Québec, d'échanger avec de nombreux acteurs issus du milieu de l'éducation et de s'inspirer de pratiques innovantes issus de la francophonie.





Participation à des comités et tables

Table de concertation sur le renforcement des capacités numériques des organismes communautaires

Interjeunes prend part à la table de concertation sur le renforcement des capacités numériques des organismes communautaires, pilotée par le TIESS. Cette initiative vise à rassembler les acteurs et organisations engagés ou intéressés par le soutien à la transformation numérique des organismes communautaires au Québec, favorisant ainsi le partage de connaissances et de bonnes pratiques. Cette année, Interjeunes a participé à trois rencontres.

Mouvement Jeunes et santé mentale

Interjeunes a pris part à l'événement Le MJSM se manifeste 2.0 ! organisé par le Mouvement Jeunes et santé mentale en mai dernier, ainsi qu'aux rencontres du comité aviseur pour son projet Portrait Jeunes et santé mentale : Ensemble, pensons le changement !

De son côté, le MJSM a activement contribué à la Grande Consultation Jeunesse, en siégeant notamment sur le comité organisateur. De nombreux échanges d'expertise ont également eu lieu entre la direction d'Interjeunes et la coordination du Mouvement, renforçant ainsi leur collaboration.

RQ-ACA : Comité d'évaluation du PAGAC & Comité Congrès

Interjeunes prend une part active aux rencontres du comité d'évaluation du Plan d'action gouvernemental québécois sur l'action communautaire (PAGAC), dirigé par le Réseau québécois de l'action communautaire autonome (RQ-ACA). Parallèlement, la Coalition collabore à la préparation du Congrès des membres du RQ-ACA, qui se tiendra en septembre 2025.

Comité des partenaires du projet de recherche PREVENS

Le programme Prevens est un projet de recherche-action porté par une équipe interuniversitaire visant la prévention du suicide et des tentatives chez les adolescentes de 12 à 17 ans, particulièrement en milieu rural. L'objectif est de co-construire des activités de prévention avec les jeunes et les intervenants concernés. La démarche inclut une phase d'observation des activités en milieu communautaire, suivie de rencontres avec les jeunes et les intervenants pour mieux comprendre leurs besoins. En tant que partenaire, le rôle d'Interjeunes est de créer des liens entre le milieu de la recherche et les organismes et intervenants terrain.

Comité des partenaires du projet de recherche sur les adultes significatifs

Ce projet de recherche vise à documenter la contribution des adultes non parentaux au développement positif des adolescents. Portée par une équipe de recherche de l'Université du Québec en Outaouais, cette initiative cherche à approfondir la compréhension du rôle des adultes de confiance dans le parcours des jeunes et à mieux outiller les milieux d'intervention.

Organisation responsable	Instance	Personne responsable du dossier
Territoires innovants en économie sociale et solidaire	Table de concertation sur le renforcement des capacités numériques des organismes communautaires	Valérie Bineau
Mouvement Jeunes et santé mentale	Comité aviseur Portrait	Marie Anne Guichandut
RQ-ACA	Comité d'évaluation du PAGAC	Marie Anne Guichandut
RQ-ACA	Comité Congrès	Jennifer Robillard
Université du Québec à Rimouski	Comité des partenaires du projet de recherche PREVENS	Marie Anne Guichandut
Université du Québec en Outaouais	Comité des partenaires du projet de recherche sur les adultes significatifs	Marie Anne Guichandut

VIE ASSOCIATIVE ET DÉMOCRATIQUE

Interjeunes s'engage pleinement dans la vie démocratique et associative de ses regroupements membres. En 2024, les membres de l'équipe ont pris part à 11 instances et rassemblements distincts.

Date(s)	Instances / événements
24 janvier 2024	Assemblée générale spéciale du ROCAJQ
01 février 2024	Spectacle Bénéfice humoristique du RACQ
22 février 2024	Lancement OPA-Outils pour l'autonomie 2.0 du RACQ
18 au 20 mars 2024	Congrès des membres et assemblée générale annuelle du ROCAJQ
22 et 23 août 2024	Planification stratégique du RÉRAQ
2 au 4 octobre 2024	Colloque national des écoles de la rue du RÉRAQ
21 octobre 2024	Assemblée générale annuelle du RÉRAQ
24 octobre 2024	Célébration des 10 ans d'existence du RÉRAQ
28 et 29 octobre 2024	Assemblée générale annuelle et Interrégionale des intervenant.e.s du ROCLD
07 novembre 2024	Gala des Prix Leviers du ROCAJQ
9 et 12 décembre 2024	Rencontres avec le ROCAJQ et ses membres concernant la motion du 4 décembre contre le Piamp

RAYONNEMENT D'INTERJEUNES

En 2024, la Coalition Interjeunes a redoublé d'efforts en matière de communications et de rayonnement pour promouvoir ses actions et accroître sa visibilité. Depuis son incorporation en 2019, sa notoriété sur les enjeux jeunesse ne cesse de croître, au point de devenir un acteur incontournable. Elle est désormais régulièrement sollicitée par les instances gouvernementales pour représenter la voix des jeunes, des organismes qui les soutiennent et des regroupements qui les unissent.

Interjeunes a également participé activement à des tables de concertation, des comités aviseurs et des événements publics, favorisant des échanges d'expertise et des partenariats stratégiques. Ces initiatives ont renforcé sa reconnaissance auprès des décideurs politiques, des partenaires communautaires et des jeunes, consolidant ainsi son rôle de porte-parole des enjeux jeunesse au Québec.

Infolettre

Fidèle à son engagement de ne transmettre que des communications essentielles, Interjeunes a veillé à ne pas surcharger les organismes qu'elle rassemble à travers ses regroupements membres. En 2024, l'objectif a été respecté avec l'envoi de 4 infolettres ciblées et pertinentes.

624 abonné(e)s

41,2% de taux d'ouverture

Ces résultats témoignent de l'efficacité et de la pertinence des communications d'Interjeunes auprès de son réseau.

Site web

Depuis la mise en ligne de la trousse à outils gratuite dédiée à la loi 25 pour les organismes communautaires, cette page est restée la plus consultée sur le site d'Interjeunes. Elle est suivie de près par les pages consacrées à la Grande Consultation Jeunesse, au répertoire des organismes et à l'étude d'impact.

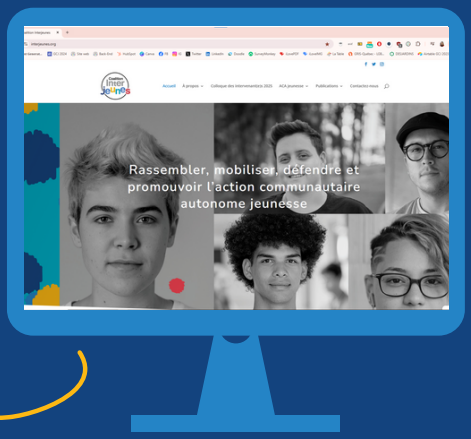

En 2024, le site a accueilli 4 112 utilisateurs actifs, qui ont généré un total de 10 002 pages vues. Ces chiffres reflètent l'intérêt croissant pour les ressources et initiatives proposées par Interjeunes.

Réseaux sociaux

Interjeunes poursuit sa réflexion sur l'utilisation des plateformes de Meta, tout en s'engageant à partager des informations pertinentes avec sa communauté. L'organisme utilise ses réseaux sociaux (Facebook, Instagram, LinkedIn et Twitter) pour informer ses publics, tout en mettant en lumière les actualités de ses regroupements membres afin de valoriser leur travail.



À la suite de la Grande Consultation Jeunesse 2024, Interjeunes a bénéficié de 5 parutions médiatiques et a lancé une campagne sur les réseaux sociaux. Celle-ci incluait la diffusion de 4 capsules vidéo, 3 épisodes du balado "Parlons Jeunesse" disponibles sur Spotify et Apple Music, ainsi que la publication du rapport contenant les recommandations des jeunes.

Couverture médiatique

Grande Consultation Jeunesse 2024

La Grande Consultation Jeunesse a gagné en notoriété au fil des éditions. L'événement a eu une bonne couverture auprès des médias québécois, soit trois articles web, deux entrevues à la radio et une à la télévision!

Article	Date	Médias	Type
Du rattrapage scolaire à la maison des jeunes des Îles	2 avril 2024	Radio-Canada	Radio
LCN Nouvelles - Québec Matin	6 avril 2024	LCN Nouvelles	Télévision
La Grande Consultation Jeunesse à Québec	9 avril 2024	Radio-Canada Ottawa-Gatineau	Radio
Quoi surveiller aujourd'hui?	9 avril 2024	Le Devoir	Article web
Les #Édubrèves – édition du 16 avril 2024	16 avril 2024	École Branchée	Article web
Quatre jeunes de Je raccroche ont participé à la Grande Consultation Jeunesse	17 avril 2024	Journal Horizon	Article web

Rapports d'impact et enjeux jeunesse

Grâce à l'expertise de ses membres, la Coalition est parfois sollicitée par les médias pour s'exprimer sur les enjeux de la jeunesse québécoise et y répond.

Article	Date	Médias	Type
Rapport socioéconomiques : Les organismes jeunesse face à une « demande croissante » pour répondre aux besoins de base	7 février 2024	Pivot	Article web
Services de santé mentale pour les jeunes: seulement 2,8 psychologues pour 40 sites sans rendez-vous	22 avril 2024	Journal de Montréal	Article web
Enjeux sur la jeunesse : Mathieu Lacombe « ne fait littéralement pas le travail »	17 juin 2024	Noovo Info	Reportage télé

TRAVAUX INTERNES

En 2024, la Coalition a continué à se développer et a mis en place pour sa permanence :

- Un régime de retraite avec le Régime de retraite des groupes communautaires et de femmes
- Des assurances collectives avec l'Association pour l'Assurance collective des organismes communautaires du Québec

De plus, la direction a fait une tournée de rencontres individuelles à l'automne avec chaque membre du CA afin de faire le point sur leurs besoins et leur vision de la Coalition.



PERSPECTIVES 2025

- Adoption et mise en œuvre du plan de positionnement de la Coalition
- Dépôt à l'appel de propositions pour le Plan d'action jeunesse 2025-2030
- Grand bilan des 8 éditions de la Grande Consultation Jeunesse
- Premier Colloque des intervenant(e)s
- Présentation des données de la recherche sur les intervenant(e)s auprès des regroupements et de leurs membres et réflexions sur les suite à adopter
- Réflexion et travaux sur le volet vie associative de la Coalition
- Restructuration des comités de travail en fonction des priorités



NOS PARTENAIRES

La Coalition Interjeunes tient à souligner l'importance du soutien de ses partenaires financiers, qui partagent notre engagement envers le bien-être de la jeunesse québécoise. Leur appui constant et leur fidélité nous permettent de poursuivre notre mission avec succès, et nous leur en sommes profondément reconnaissants.

Fondation Lucie et André Chagnon

La Fondation Lucie et André Chagnon offre un soutien financier essentiel à la réalisation de l'ensemble des activités de la Coalition.

Secrétariat à la jeunesse Québec

Le Secrétariat à la jeunesse contribue financièrement à l'organisation de notre événement annuel phare, la Grande Consultation Jeunesse.



Fièrement membre

RQ ACA — RÉSEAU QUÉBÉCOIS DE L'ACTION COMMUNAUTAIRE AUTONOME

Depuis 2024, Interjeunes est membre du Réseau québécois de l'action communautaire autonome (RQ-ACA) et siège sur deux de leurs comités, soit le comité évaluation PAGAC et comité congrès 2025.

Annexe 1 : Liste des organismes faisant partie d'Interjeunes

À la fin de l'année 2024, voici la liste des organismes membres de l'un ou l'autre des 7 associations et regroupements de la Coalition. Par ses membres, Interjeunes rassemble plus de 430 organismes communautaires autonomes jeunesse.

- À 2 mains/Head and hands inc
- Action Jeunesse de l'Ouest-de-l'Île (AJOI)
- Alliance Jeunesse Chutes-de-la-Chaudière
- AlterHéros
- Alternative jeunesse Mont-Sainte-Anne / TAG / Travail de Rue de Beaupré
- Alternatives Appalaches
- Amalgame MDJ Ouest
- Anonyme (l')
- Antre-Jeunes de Mercier-Est (l')
- Antre-jeunes Inc.
- Apprendre Autrement
- Arrimage jeunesse
- Association pour la réussite éducative des jeunes d'origine haïtienne du Québec (AREJ)
- Association pour les jeunes de la rue de Joliette
- Association Y4Y Québec
- Atelier 19
- Atelier 850
- Auberge du cœur Accueil jeunesse
- Auberge du cœur Chaumière jeunesse
- Auberge du cœur de la Source-Soleil
- Auberge du cœur FJTTM-FOYER des jeunes travailleurs et travailleuses de Montréal
- Auberge du cœur Habit-Action
- Auberge du coeur L'antre-temps
- Auberge du cœur le Baluchon
- Auberge du cœur le Diapason
- Auberge du cœur le tournant
- Auberge du cœur le Transit
- Auberge du cœur L'envolée
- Auberge du cœur L'Escalier
- Auberge du cœur Maison Raymond Roy
- Auberge du cœur Roland-Gauvreau
- Autonomie Jeunesse inc.
- Benado
- Big Brothers Big Sisters West Island
- C.A.R.E. Jeunesse
- Café Graffiti
- Café-Jeunesse de Chicoutimi
- Camp Lift
- Cap Jeunesse Lévis
- Carrefour communautaire Saint-Paul
- Carrefour des 6-12 ans de Pierrefonds-Est
- Carrefour des enfants de Saint-Malo
- Centre communautaire Bon Courage de Place Benoît (CCBC)
- Centre communautaire Jeunesse unie de Parc
- Centre communautaire Petite-Côte
- Centre d'intervention jeunesse des Maskoutains
- Centre d'activités populaires et éducatives (CAPE)
- Centre d'Aide à la Réussite et au Développement (CARD)
- Centre de Dépannage des Nord-Côtiers /Carrefour Solidaire Haute-Côte-Nord
- Centre de Formation Jean-Paul Lemay
- Centre de prévention du décrochage scolaire Oméga
- Centre de promotion communautaire Le Phare
- Centre de ressources de la troisième avenue
- Centre des enfants
- Centre des Jeunes Boyce-Viau
- Centre des jeunes l'Escale
- Centre d'Hébergement Multiservice de Mirabel
- Centre résidentiel et communautaire Jacques-Cartier
- Centre Lasallien
- Centre Solidarité Jeunesse de Québec
- Club jeunesse de Lanoraie
- Coalition Sherbrookoise pour le travail de rue
- Collectif Ex-Placé DPJ

(Suite) Liste des organismes

- Comité de travail de rue d'Alma
- Comité pour la défense des droits sociaux
- Corporation les Adolescents et la Vie de Quartier de Chicoutimi (la)
- Dans la rue
- Déclic
- Deuil-Jeunesse
- Diapason-Jeunesse
- Distribution L'Escalier
- Dopamine
- Écluses des Laurentides
- École du Milieu
- En marge 12-17
- En Tout C.A.S
- Enfantaisie Haute-Gaspésie
- Entreprise de formation Dimensions
- Espace-Vivant/Living Room
- Étape Normandie - Projet Filet
- Forum Jeunesse Charlevoix Ouest
- Gît'enfants
- Gîte jeunesse - Résidence-Beauport
- Grands Frères Grandes Sœurs de la Montérégie
- Grands Frères Grandes Sœurs de la Porte-du-Nord
- Grands Frères Grandes Sœurs de l'Abitibi-Ouest
- Grands Frères Grandes Sœurs de l'Estrie
- Grands Frères Grandes Sœurs de l'Outaouais
- Grands Frères Grandes Sœurs de Québec
- Grands Frères Grandes Sœurs de Rouyn Noranda
- Grands Frères Grandes Sœurs de Trois-Rivières
- Grands Frères Grandes Sœurs des Appalaches
- Grands Frères Grandes Sœurs du Domaine-du-Roy
- Grands Frères Grandes Sœurs du Grand Montréal
- Grands Frères Grandes Sœurs Lac-Saint-Jean-Nord
- Gris Québec
- Groupe IO
- Héberge-Ados
- Héberjeune
- Impact de rue Haute-Yamaska
- Inter-Section
- JAME (J'apprends avec mon enfant)
- Jardin éducatif du Pontiac
- Je Passe Partout
- Je Raccroche
- Je Réussis
- Jeunes Identités créatives
- Jeunesse Lambda
- L'Antichambre 12-17
- L'Inter-Section MRC d'Acton
- La Boite à Lettres (BàL)
- La Maison d'Aurore
- La Maison de jeunes Kekpart
- La Maison de Jonathan
- La Maison des Familles de Mercier-Est
- La Maison des parents de Bordeaux-Cartierville
- La Maison Tangente
- La Piaule, local de jeunes 12-17
- La Relance Jeunes et Familles
- La rue Bécancour
- L'ABC des Hauts Plateaux
- Lachenaie Action Jeunesse
- L'ADOberge Lévis
- L'aiguillage
- L'Ancre des Jeunes
- L'appart Adojeune
- L'auberge communautaire du Sud-Ouest
- L'avenue Hébergement communautaire
- Le Carrefour - Employabilité - Travail de rue - Immigration
- Le Diplôme avant la Médaille
- Le point Cardinal
- L'élan des jeunes
- Les associés bénévoles qualifiés au service aux jeunes
- Les Ateliers Transition
- Les Grands Amis de la Vallée
- Les Scientifines
- Les YMCA du Québec - Alternative suspension
- Macadam Sud-CAPAB
- Maison de la jeunesse 12-17
- Maison de l'Espoir Saguenay Lac-St-Jean inc.
- Maison des familles Chemin du Roi
- Maison des Grands-Parents de Sherbrooke
- Maison des jeunes de Crabtree
- Maison des jeunes de la vallée de la rouge inc.
- Maison des Jeunes de L'Islet-Nord

(Suite) Liste des organismes

- Maison des Jeunes île d'Orléans
- Maison des jeunes Isotope de St-Malachie
- Maison des jeunes L'escapade de Val-Bélair / AlternActif 12-35
- Maison des jeunes Port-Cartier
- Maison Jeunes-Est
- Maison jeunesse Oxybulle de Roxton Falls
- Maison L'Ancrage Pierre-De Saurel
- Maison Marie-Frédéric
- Maison Richelieu Hébergement jeunesse
- Maison Sam X
- Mani-jeunes Inc.
- MDJ du Bas-Saguenay
- MDJ Le Squat de St-Liguori
- MDJ Accès-Jeunes de Pointe-à-la-Croix
- MDJ Action jeunesse+M30
- MDJ Adojeune
- MDJ Adomissile de Saint-Rémi
- MDJ Adosphère - MDJ de Verchères
- MDJ Alaxion
- MDJ Alpha
- MDJ Alternative jeunesse de Trois-Rivières
- MDJ Au bout du monde de St-Paulin
- MDJ Au coeur des montagnes
- MDJ au Point
- MDJ Au repère de Saint-Philippe
- MDJ Avenue des jeunes
- MDJ Azimut Nord
- MDJ CAP Accueil jeunesse St-André
- MDJ Carrefour des jeunes de La Pocatière
- MDJ Carrefour jeunesse Desjardins
- MDJ Carrefour Jeunesse d'Iberville
- MDJ Centre défi-jeunesse de Saint-François
- MDJ Châtelois inc.
- MDJ d'Acton Vale
- MDJ de Beauce-Sartigan
- MDJ de Beaujeu
- MDJ de Bécancour
- MDJ de Bonaventure
- MDJ de Brownsburg-Chatham
- MDJ de Carleton
- MDJ de Charny
- MDJ de Contrecoeur
- MDJ de Drummondville
- MDJ de Duberger
- MDJ de Farnham
- MDJ de Gaspé
- MDJ de Granby, La Barak
- MDJ de Huntingdon
- MDJ de La Baie
- MDJ de la Frontière
- MDJ de La Minerve
- MDJ de la MRC Robert-Cliche
- MDJ de La Sarre
- MDJ de Labelle
- MDJ de L'Ancienne-Lorette
- MDJ de Lavaltrie
- MDJ de Lebel-sur-Quévillon
- MDJ de l'Or Blanc
- MDJ de Mirabel
- MDJ de Mont-Joli | Travail de rue de La Mitis
- MDJ de Mont-Laurier
- MDJ de Neuville
- MDJ de Pierrefonds
- MDJ de Rawdon
- MDJ de Rivière-des-Prairies
- MDJ de Saint-Amable
- MDJ de Saint-Bruno
- MDJ de Saint-Charles
- MDJ de Saint-Cyrille de Wendover
- MDJ de Saint-Donat
- MDJ de Sainte-Agathe
- MDJ de Sainte-Anne-des-Plaines
- MDJ de Sainte-Brigitte-des-Saults
- MDJ de Sainte-Dorothée
- MDJ de Sainte-Gertrude
- MDJ de Saint-Germain la Barak
- MDJ de Saint-Honoré
- MDJ de Sayabec
- MDJ de Shawinigan-Sud
- MDJ de Shipshaw
- MDJ de Sillery - L'ÉLÉMENT
- MDJ de Sorel
- MDJ de Ste-Catherine-de-la-Jacques-Cartier
- MDJ de Ste-Marcelline
- MDJ de St-Émile
- MDJ de St-François-d'Assise
- MDJ de St-Georges-de-Champlain
- MDJ de St-Sulpice
- MDJ de Thetford Mines
- MDJ de Tracy l'Air du temps
- MDJ de Wickham
- MDJ décentralisée de VVB
- MDJ des Hauts-Reliefs
- MDJ des Îles-de-la-Madeleine
- MDJ des Quatre Fenêtres

(Suite) Liste des organismes

- MDJ des Quatre-Vents
- MDJ Desjardins de Amos
- MDJ Desjardins de Pointe-aux-Trembles
- MDJ d'Hébertville La zone
- MDJ d'Oka
- MDJ d'Outremont
- MDJ du Bas-Saint-François
- MDJ du Grand Joliette
- MDJ du Lac Saint-Charles
- MDJ du Nord
- MDJ du Plateau
- MDJ du Témiscamingue
- MDJ Dynamoss de Laterrière inc.
- MDJ Entre-Deux de Cabano
- MDJ Escale Centre-ville
- MDJ Évasion
- MDJ Ile-Perrot
- MDJ Jeunathèque d'Amqui
- MDJ Jeunesse Beauharnois
- MDJ Jeunesse sans frontières
- MDJ Jonq-Tion 12-17 de Jonquière
- MDJ Kiwanis Roberval
- MDJ L'Ambassade Ste-Anne-des-Monts
- MDJ L'Hav-nir de l'Île du Havre-Aubert
- MDJ La Barak de Mascouche
- MDJ La Baraque des Éboulements
- MDJ La Boîte de Ragueneau
- MDJ La Cellulose de Murdochville
- MDJ La Clique
- MDJ La Destination 12-17 inc.
- MDJ La Doré
- MDJ La Forteresse
- MDJ La Fréquence
- MDJ La Galerie
- MDJ La Lucarne de Matane
- MDJ La Marginale
- MDJ La Mayz de Coaticook
- MDJ La Piaule de Boucherville
- MDJ La Piaule de Joliette
- MDJ La Pointe aux jeunes inc.
- MDJ La Relève
- MDJ La Ruche de Saint-Romuald
- MDJ La Soupape inc.
- MDJ La Source Minganie
- MDJ La Traversée 12-18 ans Inc.
- MDJ La Trèflerie de Maria
- MDJ La Virée de Caplan
- MDJ L'Accès de Repentigny
- MDJ L'Ado Zone de Pointe Saint-Charles
- MDJ L'Adrén'Ado de Marieville
- MDJ L'Adrénaline de La Prairie
- MDJ L'Aigle St-Etienne-de-Lauzon
- MDJ L'Alternative de Rigaud
- MDJ L'Antidote de Candiac
- MDJ l'Atôme de Stoneham-et-Tewkesbury
- MDJ L'Azymut
- MDJ Le Boum
- MDJ le Cabanon de Lac-Beauport
- MDJ Le Chakado
- MDJ le Chemin Faisant
- MDJ Le Coin de Dégelis
- MDJ Le Dôme
- MDJ le Dôme
- MDJ le Frigo de New Richmond
- MDJ Le Gros Orteil
- MDJ Le Loft de l'Épiphanie
- MDJ Le Phare des jeunes de Ste-Anne de Sorel
- MDJ Le Reflet de Saint-Alphonse
- MDJ le Refuge de St-Prime
- MDJ le Refuge jeunesse
- MDJ le Spot jeunesse de Sherbrooke
- MDJ le Squatt d'Ahuntsic
- MDJ le Trait d'Union
- MDJ Le Transit
- MDJ Le Zénith de Saint-Léonard
- MDJ l'Eau-Vent
- MDJ l'Énergiteck
- MDJ l'Énigme de Beaupré
- MDJ l'Entracte
- MDJ L'Entre-deux-Tournants
- MDJ L'Entre-Parenthèse de Chambord
- MDJ l'Entre-temps de Cap-Chat
- MDJ L'Envolée Jeunesse
- MDJ l'Equinox de Sainte-Catherine
- MDJ Les Cèdres
- MDJ Les jeunes du coin d'Ascot
- MDJ Les Mayais
- MDJ les Pacifistes de Waterville
- MDJ Les Quatre Lieux
- MDJ L'escalier de Lachine
- MDJ L'Escalier en mon temps
- MDJ l'Escampette
- MDJ L'Escapade de l'Assomption
- MDJ l'Évasion de Saint-Pie X
- MDJ l'Évolution de Métabetchouan
- MDJ l'Exit de Magog
- MDJ L'Exit de Waterloo
- MDJ l'Exode de Limoilou

(Suite) Liste des organismes

- MDJ L'Express 12-18
- MDJ L'extension (Action Jeunesse Roussillon)
- MDJ Liaison 12-18
- MDJ L'Imagerie local des jeunes
- MDJ l'Incontournable de Montmagny
- MDJ L'Initiative
- MDJ L'Intégrale
- MDJ Local Action Jeunes
- MDJ l'Olivier des Etchemins
- MDJ l'Ouverture
- MDJ l'Utopie
- MDJ MAGI de Mercier-Ouest
- MDJ Notre-Dame-de-Montauban
- MDJ Oasis-jeunesse de l'Estran
- MDJ Pirana
- MDJ Place jeunesse Berthierville
- MDJ Points jeunesse du Granit
- MDJ Prévention César Petite-Nation
- MDJ Quartier jeunesse 1995
- MDJ Quinka-buzz
- MDJ RadoActif
- MDJ Regroupement des jeunes de Lotbinière
- MDJ Saga Jeunesse
- MDJ Sainte-Foy
- MDJ Sainte-Julie
- MDJ Saint-Hyacinthe
- MDJ Saint-Jean-Chrysostome
- MDJ Sens Unique
- MDJ Sodarrid de Boisbriand
- MDJ St-Augustin-de-Desmaures
- MDJ St-Elzéar
- MDJ St-Eustache
- MDJ Sympholie
- MDJ Trait d'union de Victoriaville
- MDJ Trois-Pistoles - Travail de Rue MRC des Basques
- MDJ Univers jeunesse Argenteuil
- MDJ Val-Martin
- MDJ Zapado
- Mener Autrement
- Milieu éducatif La Source
- Mille et une rues
- Motivation-Jeunesse 16/18 inc.
- Orignal tatoué (l')
- Oxy-jeunes
- Pacte de rue Montréal
- Pacte de rue Valleyfield
- Passe-moi la puck
- Perspectives Jeunesse
- Phelps Helps
- Pilier Jeunesse
- Place des jeunes l'Intervalle de Brompton
- Plein Milieu
- Point de rue
- POSA Source des Monts
- Projet 10
- Projet d'intervention auprès des mineurs.es prostitués.es (PIAMP)
- Projet Harmonie
- Projet Intervention Prostitution Québec (PIPQ)
- Pro-Jeune-Est Rimouski-Neigette
- Rap jeunesse de Montréal
- Rap jeunesse des Laurentides
- Refuge La Piaule du Centre-du-Québec
- Repaire Jeunesse Dawson - Dawson Boys & Girls Club
- Répit jeunesse - D'école de la rue
- Ressources jeunesse Saint-Laurent
- Réussite Éducative Montcalm
- REVDEC
- Ruelle de l'avenir
- SAFRIE (Soutien aux familles réfugiées et immigrantes de l'Estrie)
- Satellite
- Service d'aide communautaire Anjou (SAC Anjou)
- Service d'hébergement St-Denis
- Service d'intervention de proximité Domaine-du-Roy
- Service du travail de rue de Chicoutimi
- Spectre de rue
- SQUAT Basse-Ville
- Tandem-Jeunesse
- Toujours ensemble
- Toxic Actions
- TRAIC jeunesse
- Trajectoire 16-35 (ex :Centre Multi-Services Café le Complice)
- Tràsh, La retenue
- Travail de rue de l'Île de Laval (TRIL)
- Travail de rue de Lavaltrie
- Travail de rue le trajet de Terrebonne
- Travail de rue Repentigny
- Travail de Rue Secteur Brandon
- Travail de rue/action communautaire (le TRAC)
- Travailleurs de rue de La Tuque inc.

(Suite) Liste des organismes

- TRIP Jeunesse Beauport
- Vallée Jeunesse
- Vallée Jeunesse Québec

Répartition par regroupements :

AGFGSQ : 13 membres
RACQ : 33 membres
RÉRAQ : 9 membres
RMJQ : 236 membres
ROCAJQ : 63 membres
ROCLD : 65 membres
ROCQTR : 50 membres

Certains organismes sont membres de plusieurs regroupements.

Rédaction et révision du rapport annuel

Jennifer Robillard
Marie Anne Guichandut
Valérie Bineau
Valérie Chrétien

Mise en page

Valérie Bineau

5125 rue du Trianon, bureau 318,
Montréal, QC, H1M 2S5
info@interjeunes.org

www.interjeunes.org